

# 亀田郷

## 亀田郷土地改良区

新潟県新潟市江南区東早通1丁目2番25号  
〒950-0148 TEL 025 (381) 2131 FAX 025 (382) 6756  
ホームページ <http://www.kamedagou.jp>

発行責任者

理事長 杉本 克己

● 亀田郷土地改良区シンボルカラー ● 農地 ● 水をイメージ



東部地区事務所（横越工区・亀田工区）☎381-7586 ㊟382-9339 / 南部地区事務所（両川工区・曾野木工区）☎384-8502 ㊟384-0061  
西部地区事務所（鳥屋野工区・山潟工区・石山工区）☎384-8660 ㊟384-0691 / 北部地区事務所（大江山工区・大形工区）☎381-7715 ㊟381-7719

### 県営基幹水利施設ストックマネジメント事業 (糸魚堀排水路 被覆コンクリート打設状況)



### 県営基幹水利施設ストックマネジメント事業 (糸魚堀排水路 取付金具溶接状況)



#### 主な内容

- 平成30年度決算報告・事業報告
- 令和元年度臨時総代会開催報告
- 新役員（理事）の紹介

#### 組合員数 4,482人 (平成31年3月31日現在)

横越 930 / 大江山 780 / 亀田 701  
 両川 459 / 曾野木 483 / 鳥屋野 135  
 山潟 221 / 石山 220 / 大形 553

# 平成30年度 決算報告

平成30年度の一般会計並びに特別会計を合わせた総収入額は、27億4,945万円、総支出額は、26億2,962万円となりました。

一般会計の収入では、組合費は4億5,180万円、納入率は99.75%となりました。未納は111万円でした。

補助金・負担金・助成金は、1億966万円となりました。鳥屋野潟浄化対策事業、親松排水機場運転操作業務、用排水路移設補償工事などの受託金は、総額で12億9,011万円でした。基金繰入は3億3,200万円で、支出額が確定したことなどにより予算比3,864万円の減額となりました。また、県営事業分担金として2,250万円を日本政策金融公庫より借りました。収入全体では、予算額に比べ6,326万円の減額となりました。

次に支出ですが、事務費は予算比8,029万円減額の3億6,618万円、維持管理費は予算比4,565万円減額の2億2,405万円、団体営事業・県営事業分担金・県営附帯事業などの事業費関係は予算比2,110万円減額の9,477万円でした。

経常費の経費節減と、受託事業の事務費・工事雑費の戻し入れ、維持管理費の揚水ポンプ夜間停止による電気代の節約などで繰越金を出し、令和元年度当初予算額通り3,000万円は繰り越しており、決算確定後の8,983万円は、補正予算で共通基金へ1,616万円、財政調整基金へ7,367万円をそれぞれ積み立てています。

基金につきましては、共通基金2,883万円の増額(預かり敷金除く)、各区基金6,273万円の減額、決済金積立金2,466万円の減額、財政調整基金214万円の減額、退職給与積立金5,251万円の減額、発電施設管理積立金367万円の増額、建物等更新積立金649万円の減額となりました。

以上が、平成30年度の収支決算の概略です。

なお、平成31年3月末現在の組合員数は4,482名で、前年度より34名減っています。

農地面積につきましては、田・畑合わせて16ヘクタールほど減り、4,194ヘクタールになりました。

一般会計・特別会計の収支決算、資産・負債等の詳細につきましては、下記表をご覧ください。

## 平成30年度 亀田郷土地改良区 収支決算書・財産目録・基金積立金収支状況報告書

1. 一般会計収支決算書	収入決算額	2,424,571,075 円
	支出決算額	2,304,735,372 円
	差引次年度繰越	119,835,703 円

(単位:円)

	科目	本年度決算額	本年度予算額	比較増減	付記
収入の部	1. 組合費	451,804,366	452,552,000	-747,634	共通(全郷)、各区(1区・2区・5区)
	2. 補助金	52,858,000	62,558,000	-9,700,000	国営造成施設管理体制整備促進事業、農村地域防災減災事業(調査計画事業)ほか
	3. 負担金	36,354,238	37,238,000	-883,762	親松排水機場、農業用施設等災害管理対策事業、大江山地区用水路改修費ほか
	4. 助成金	20,451,203	19,934,000	517,203	都市排水負担金、水利システム、浄化用水導入
	5. 諸収入	5,492,018	2,377,000	3,115,018	未収賦課金、預金利息、雑入ほか
	6. 受託収入	1,290,114,764	1,307,002,000	-16,887,236	用排水路移設補償工事、親松排水機場管理事業、浄化対策、機場管理ほか
	7. 財産収入	6,010,600	6,021,000	-10,400	農林中央金庫ほか出資配当金
	8. 立替金戻入	0	10,000	-10,000	
	9. 繰入金	113,520,285	113,532,000	-11,715	管財特別会計、特別会計亀田郷発電事業費より
	10. 基金繰入	332,003,602	370,646,000	-38,642,398	共通基金、各区基金、決済金積立、退職積立、財政調整基金、建物等更新積立
	11. 繰越金	93,461,999	93,462,000	-1	平成29年度より
	12. 借入金	22,500,000	22,500,000	0	県営事業分担金 基幹水利施設ストックマネジメント事業充当分
	収入合計	2,424,571,075	2,487,832,000	-63,260,925	
支出の部	1. 役員給与	29,763,309	32,916,000	-3,152,691	役員報酬、旅費
	2. 会議費	2,541,522	5,515,000	-2,973,478	実費弁償、議案書印刷代ほか
	3. 事務費	366,182,574	446,474,000	-80,291,426	職員給与、需用費、自動車費、事業対策費、法定負担金、福利厚生費ほか
	4. 総代選挙費	0	10,000	-10,000	
	5. 財産費	96,892,920	99,744,000	-2,851,080	償還基金積立金、財政調整基金積立金
	6. 負担金	2,967,543	3,617,000	-649,457	新潟県土地改良事業団体連合会、中東蒲原土地改良協議会ほか
	7. 交付金	800,000	800,000	0	賦課金等徴収手数料
	8. 工区費	89,690,000	89,690,000	0	通常工区費、特別工区費
	9. 維持管理費	224,056,466	269,716,000	-45,659,534	揚排水機、用水管理委員会、共通各区道水路管理、適正化事業ほか
	10. 事業費	33,874,780	49,116,000	-15,241,220	水利施設整備事業、農村地域防災減災事業(調査計画事業)、設計費ほか
	11. 県営事業分担金	60,795,528	64,769,000	-3,973,472	機場管理、基幹水利施設ストックマネジメント
	12. 県営附帯事業費	108,000	2,000,000	-1,892,000	県営附帯事業
	13. 立替金	0	10,000	-10,000	
	14. 受託費	1,290,114,764	1,307,002,000	-16,887,236	用排水路移設補償工事、親松排水機場管理事業、浄化対策事業、機場管理事業ほか
	15. 負債償還	11,495,285	11,507,000	-11,715	償還元金・利息
	16. 諸支出	26,213,755	32,513,000	-6,299,245	(一財)亀田郷地域センター助成、固定資産税、啓発情報費、組合費還付ほか
	17. 退職給与金	65,069,486	65,080,000	-10,514	職員退職給与金
	18. 繰出金	4,169,440	4,353,000	-183,560	農地耕作条件改善事業、環境用水利活用事業
19. 予備費	0	3,000,000	-3,000,000		
	支出合計	2,304,735,372	2,487,832,000	-183,096,628	

## 2. 特別会計収支決算書

(単位：円)

会 計	収入決算額	支出決算額	差引次年度繰越
1. 管財特別会計	215,901,218	215,901,218	0
2. 決済金特別会計	57,539,727	57,539,727	0
3. 特別会計環境用水 利活用事業費	3,098,988	3,098,988	0
4. 特別会計亀田郷 発電事業費	33,339,369	33,339,369	0
5. 特別会計亀田郷地区 農業基盤整備促進事業費	6,456,280	6,456,280	0
6. 特別会計農地耕作 条件改善事業費	8,551,440	8,551,440	0
合 計	324,887,022	324,887,022	0

## 4. 負 債

(単位：円)

1. 流動負債	0
未払金	0
2. 固定負債	3,602,193,509
公庫資金等長期借入金	145,233,192
積立金	3,396,213,685
償還基金積立金（共通）	363,088,515
償還基金積立金（各区）	1,212,754,749
決済金積立金	1,130,689,370
退職給与積立金	576,052,376
施設管理積立金	21,320,477
建物等更新積立金	92,308,198
長期預り金	60,746,632
合 計	3,602,193,509

## 3. 資 産

(単位：円)

1. 流動資産	120,954,194
現金及び預金	119,835,703
未収賦課金等	1,118,491
短期未収金	0
2. 固定資産	5,332,732,665
(1) 有形固定資産	746,717,835
土地	438,141,515
建物	275,691,000
機械器具	5,000,000
備品	27,885,320
(2) その他固定資産	4,586,014,830
基本財産	100,106,600
保険積立金	199,999,559
特定資産	4,285,908,671
償還基金積立金（共通）	423,835,147
償還基金積立金（各区）	1,212,754,749
決済金積立金	1,130,689,370
財政調整基金	827,211,780
退職給与積立金	576,052,376
施設管理積立金	21,320,477
建物等更新積立金	92,308,198
長期未収賦課金等	1,736,574
合 計	5,453,686,859

## 5. 地区別農地面積および組合員の状況

(単位：㎡)

地区名	区分	組合員数 (人)	地区内農地面積			計	その他 農道・水路ほか	合 計
			田	畑				
第1区（横越）		930	8,752,489	904,169	9,656,658	2,043,067	11,699,725	
第2区（大江山）		780	6,356,658	988,096	7,344,754	1,430,101	8,774,855	
第3区（亀田）		701	6,552,352	807,246	7,359,598	1,116,399	8,475,997	
第4区（両川）		459	5,393,639	627,788	6,021,427	423,656	6,445,083	
第5区（曾野木）		483	5,517,217	572,762	6,089,979	1,191,699	7,281,678	
第6区（鳥屋野）		135	164,664	101,140	265,804	1,069,762	1,335,566	
第7区（山潟）		221	1,300,081	97,739	1,397,820	633,853	2,031,673	
第8区（石山）		220	406,755	246,705	653,460	1,083,593	1,737,053	
第9区（大形）		553	2,672,488	479,139	3,151,627	876,927	4,028,554	
計		4,482	37,116,343	4,824,784	41,941,127	9,869,057	51,810,184	

## 令和元年度 臨時総代会開催報告

令和元年7月19日亀田郷土地改良区大ホールにおいて、令和元年度第1回臨時総代会が開催され、議長に佐藤一洋総代（亀田）、副議長に伊藤明憲総代（山潟）を選出し、平成30年度決算報告ほか4議案について原案どおり議決・承認されました。

## 令和元年度 第1回臨時総代会（令和元年7月19日）

## 付議事項

- 認第1号 専決処分の承認について
- 認第2号 平成30年度事業報告書・収支決算書・財産目録  
および基金積立金収支状況報告書の承認について
- 報第1号 監査報告について
- 議第1号 令和元年度収支補正予算案について



# 平成30年度 事業報告

## ○水管理の状況

### 【用水】

本用水は、沢海揚水機場 4月19日、竹尾揚水機場 4月20日、両川・舞潟揚水機場 4月23日から開始し、8月31日ですべての揚水機場の運転を終了しました。管理期における夜間運転の停止や、降雨時にはポンプを速やかに停止するなど経費節減に努めましたが、7月の高温被害や降雨不足から揚水機場11箇所運転時間は31,960.0h、電力量は5,879.450kwhとなり、運転時間及び電力量は5ヶ年平均と比較して110%と増加しました。

### 【排水】

年間降水量は1,677.5mmで5ヶ年平均と比較して203.3mm少なくなりました。4、5月と8月から10月そして12月の降雨が多く、本所・蔵岡・二本木の3排水機場とも5月19日から運転を開始し、本所は10月30日、蔵岡・二本木は12月19日まで運転し、3排水機場の運転時間が83時間30分、運転日数は22日となりました。的確な運転により管内の湛水・浸水被害を防止しました。

## ○事業の実施状況

### 【団体営事業】

#### ①国営造成施設管理体制整備促進事業

(管理体制整備型) 阿賀野川左岸地区

郷内10地区で地元管理組織と維持管理協定を締結して、地域住民が農業用施設の役割を理解し維持管理作業を実施しました。

#### ②水利施設整備事業

(基幹水利施設保全型) 二本木排水路地区

二本木排水路において排水路工延長106.2mを実施しました。本年度で事業が完了し、整備後は排水不良が解消され事業効果を発揮しています。

#### ③農業基盤整備促進事業

亀田郷第2地区、亀田郷第3地区

ほ場の畦抜きによる区画拡大と排水不良の解消を目指し、両地区合わせて区画拡大の面積2.8ha・暗渠排水の面積2.82haをそれぞれ実施しました。農家の規模拡大・利用集積の促進と作業効率の向上、維持管理の軽減を図りました。

#### ④農地耕作条件改善事業

(先進的省力化技術導入支援) 上早・木津・二本木地区

平成29年度に本事業により簡易ほ場整備(区画拡大)を実施したほ場において、スマートフォン等の端末から遠隔操作が可能な給水装置を9箇所設置しました。

#### ⑤農地耕作条件改善事業

(用排水路整備) 丸山ノ内善之丞組地区

茗荷谷支線2号用水路の用水管路工延長336mを実施しました。

#### ⑥農業用施設等災害管理対策事業

山崎支線排水路地区

山崎支線排水路に転落防止柵を180.3m設置し、地域住民の安全確保を図りました。

#### ⑦農業水利施設保全合理化事業

(施設計画策定) 茗荷谷第2地区

茗荷谷支線1号用水路における施設の計画策定を行いました。

#### ⑧農村地域防災減災事業

(施設計画策定)

亀田郷第7地区

郷内幹線排水路5路線における施設の計画策定を行いました。

#### ⑨土地改良施設維持管理適正化事業

蔵岡揚水機場はポンプの分解整備、舞潟揚水機場ではバイパス弁電動操作器の補修を行い、施設の保全と維持管理の軽減を図りました。

#### ⑩新潟市農業土木支援事業

大江山工区において用水路工延長144.6mを実施しました。

### 【維持管理事業】

#### ①共通路線

工事費28,408千円(66件)、及び応急工事として4,442千円(20件)を実施し、施設の維持修繕を図りました。

管理溝畔55.8haを延べ組合員1,560人で草刈り(一部除草剤対応)を実施しました。

#### ②各区工事

112件、35,824千円で維持修繕工事を実施しました。

#### ③環境水利活用事業

舞潟揚水機場から非かんがい期に環境用水を導入して、郷内西側の農業用排水路の水質浄化・景観及び生態系の保全を図りました。

#### ④亀田郷発電事業

小松堀排水路の法面及び松山の土地改良区用地を利用して約800kWの発電施設を設置し、地球温暖化防止や持続可能な社会構築を目指しました。併せて発電電力の売電により維持管理費の負担軽減を図りました。

### 【受託事業】

①新潟県土木部 鳥屋野潟及び栗の木川浄化対策

②新潟県農地部 管理体制整備の推進活動

③新潟県農地部 親松排水機場運転操作管理

④新潟市 本所・蔵岡排水機場の運転管理

⑤新潟市 市道・県道整備に係る用排水路移設補償工事

⑥新潟市 田んぼダム排水施設設置工事

⑦活動組織・広域活動組織

多面的機能支払交付金事業に係る報告書類等の確認・作成などの支援業務

### 【県営事業】

#### ①地盤沈下対策事業

新潟南部8期地区

用水路工として阿賀幹線用水路の延長104mを実施しました。事業進捗率は90.5%です。

亀田郷阿賀地区

用水路工として阿賀用水路の延長387mを実施しました。事業進捗率は20.5%です。

新潟中東地区

大形用水路、大形東部用水路、山二ツ排水路、山崎排水路の調査、測量、設計を実施しました。事業進捗率は10%です。

#### ②基幹水利施設ストックマネジメント事業

亀田郷地区

排水路工として糸魚堀排水路の延長480mと、丸山排水路の借地復旧工を実施しました。事業進捗率は58%です。

#### ③農業用河川工作物応急対策事業

沢海揚水機場地区

樋管・樋門の補修工を実施しました。

平成27年度から排水フリームにて整備を進め、本年度で事業が完了した二本木排水路 団体営水利施設整備事業(基幹水利施設保全型) 二本木排水路地区



着手前



工事中



竣工

平成30年度 団体営事業等の施工状況

区分	事業名	地区名	施設	工事内容	事業量	本年度事業費 (千円)	備考
補助	国営造成施設管理体制整備促進事業（管理体制整備型）	阿賀野川左岸	多面的経費補助	—	1.0式	20,220	H12～R4
			計			20,220	
	水利施設整備事業	二本木排水路	二本木排水路	排水路工	L=106.2m	11,013	H27～H30
			計			11,013	
	農業基盤整備促進事業	亀田郷第2 亀田郷第3	簡易ほ場整備	区画拡大	A=2.8ha	4,786	H30
			計	暗渠排水	A=2.82ha		
	農地耕作条件改善事業	上早・木津 二本木	給水遠隔制御装置設置	先進的省力化技術導入支援	9箇所	3,240	H29～R1
			計			3,240	
	農地耕作条件改善事業	丸山ノ内 善之丞組	用水路工	用水路工	L=336m	5,311	H30
			計			5,311	
	農業用施設等災害管理対策事業	山崎支線 排水路	転落防止柵設置	安全施設工	L=180.3m	3,602	H30
			計			3,602	
	農業水利施設保全合理化事業	茗荷谷第2	茗荷谷支線1号用水路の施設計画策定	施設計画策定	1.0式	2,631	H30
			計			2,631	
	農村地域防災減災事業	亀田郷第7	郷内基幹排水路5路線の施設計画策定	施設計画策定	1.0式	10,033	H30
計					10,033		
土地改良施設維持管理適正化事業	—	蔵岡揚水機場	ポンプ分解整備	1.0式	5,108	H30	
		舞湯揚水機場	バイパス弁電動操作器補修	1.0式	4,712	H30	
計				9,820			
新潟市農業土木支援事業	大江山区	用水路工	用水路工	L=144.6m	2,336	H30	
		計			2,336		
維持管理	共通工事		共通路線	施設整備・管理	1.0式	71,657	H30
	各区工事		1区～9区各区路線	施設整備・管理	1.0式	35,824	
	環境用水利活用事業		環境用水通水路線	用水管理・啓発普及	1.0式	3,099	
	亀田郷発電事業		小松堀・松山 太陽光発電施設	維持管理費・建設費償還	1.0式	33,340	
受託	受託事業名	委託者	事業の内容				期間
	鳥屋野湯・栗ノ木川浄化対策	新潟県	(鳥屋野湯・栗ノ木川)水質浄化のための竹尾機場及び本所河川ゲートの運転操作			27,569	4月～3月
	管理体制整備推進活動	新潟県	管理体制整備の推進活動（広報・啓発等）			83	4月～3月
	親松排水機場運転管理	新潟県	親松排水機場の運転操作・保守点検・除塵作業			61,840	4月～3月
	本所・蔵岡排水機場運転管理	新潟市	本所・蔵岡排水機場の運転管理			12,725	4月～3月
	用排水路移設補償工事及び測量設計	新潟市	市道・県道整備に係る用排水路移設工事及び測量設計			1,176,911	6月～3月
	田んぼダム排水施設設置工事	新潟市	田んぼダム排水施設の設置工事			2,022	10月～3月
多面的機能支払交付金事業支援業務	活動組織 広域活動組織	多面的機能支払交付金事業に係る報告書類等の確認・作成・提出などの事業支援業務			8,963	4月～3月	

平成30年度 県営事業の実施状況

区分	事業名	地区名	施設	工事内容	事業量	本年度事業費 (千円)	備考
県営	地盤沈下対策事業	新潟南部8期	阿賀幹線用水路	用水路工等	L=104m	170,286	H21～R1
		亀田郷阿賀	阿賀用水路	用水路工等	L=387m	331,180	H28～R5
		新潟中東	山崎排水路	排水路工等	L=200m	348,834	H30～R8
	基幹水利施設ストックマネジメント事業	亀田郷	丸山排水路・糸魚堀排水路	排水路工等	L=480m	170,890	H26～R1
	農業用河川工作物応急対策事業	沢海揚水機場	沢海揚水機場取水樋管	樋管・樋門補修工等	1.0式	7,695	H27～H30

短 信

4月 11日 理事会	20日 総務部会	8月 2日 監事会
15日 北陸農政局訪問	〃 理事会	5日 新潟市土地基盤整備促進協議会
24日 監事会	21日 監事会	農林水産省訪問
26日 事業部会	7月 3日 財政・組織改革検討会	7日 理事会
〃 総務部会	10日 理事会	〃 理事・工区長会議
〃 理事会	11日 新潟市土地基盤整備促進協議会総会	20日 北陸農政局訪問
5月 15日 親松排水機場管理運営委員会・県営事業説明会	16・17日 新潟市土地基盤整備促進協議会	28日 監事会
23日 理事・工区長会議	北陸農政局訪問	29日 工事入札
6月 2日 亀田郷一斉清掃	19日 臨時総代会	9月 9日 亀田郷不法投棄対策連絡協議会総会
10日 事業部会	26日 工事入札	
12日 監事会	7月 26日 役員（理事）補欠選挙 当選人確定公告（新理事就任）	

## 亀田郷土地改良区 新役員(理事)の紹介



阿部 徳威 理事 (大江山)



佐野 正人 理事 (石山)

第二、第八被選挙区理事の辞職に伴う役員補欠選挙を7月19日に実施しました。

候補者の届け出が定数を超えなかったため、総代会での投票は行わず、同日選挙会により当選人を決定しました。選挙管理者には小林信行総代(亀田)、選挙立会人には佐藤和雄総代(横越)、大沢一衛総代(大江山)が理事長より指名され、選挙事務を行いました。

選挙会終了後、選挙管理者から当選者に当選通知書が付与されました。

新理事として第二被選挙区に阿部徳威氏、第八被選挙区に佐野正人氏が当選し、7月26日付で就任いたしました。



選挙会

## 亀田郷一斉清掃の開催

去る6月2日(日)午前9時から今年で17回目となる「亀田郷一斉清掃」が実施されました。特に田んぼや畑といった農地周辺の環境維持のため、当日は農家の方、各工区・分区の役員、各自治会、新潟市職員、東日本高速道路(株)、亀田郷建設業協会など主催・参加・協力団体の皆さん1,225人が全郷にわたり18班に分かれ、高速道路沿線や水路、農道などのゴミ拾いを行いました。

収集されたゴミは、一般ゴミが4.0トン(うち燃えるゴミ2.6トン、燃えないゴミ1.4トン)、粗大ゴミがタイヤ120本、テレビ9台、冷蔵庫1台、自転車3台など処理費に36.5万円も要しました。これを新潟市

と東日本高速道路(株)と土地改良区の三者のほか、「CHANGE FOR THE BLUE 海の未来を変える挑戦」における海ごみゼロ新潟プロジェクト実行委員会(事務局:BSN新潟放送)で負担しました。

また、この活動が翌日の6月3日(月)7:40頃にBSNで放送されました。

不法投棄のない地域を目指すべく地域住民の皆さま、そして引き続き組合員皆さまのご協力をお願いします。

ご参加された皆様、大変お疲れ様でした。ありがとうございました。この紙面を借りてお礼を申し上げます。



### 令和元年度 組合費

令書発行 10月4日

納期 10月21日

- ・現金納入の場合は10月21日までに納めてください。
- ・口座振替の場合は10月21日に引き落とされます。

### 令和元年度賦課額(10a当たり)

区 分	一般会計(円)		計(円)	備 考
	共通費	各区費		
第1区(横越)	11,500	500	12,000	畑(10a)については定款第25条により田の100分の25の額(共通2,875円、各区125円)
第2区(大江山)	11,500	500	12,000	
第3区(亀田)	11,500		11,500	
第4区(両川)	11,500		11,500	
第5区(曾野木)	11,500	500	12,000	
第6区(鳥屋野)	11,500		11,500	
第7区(山湯)	11,500		11,500	
第8区(石山)	11,500		11,500	
第9区(大形)	11,500		11,500	

## 土地改良区からのお願い

### 組合員資格得喪通知について（農地法第3条）

土地改良区の賦課台帳は、組合員皆さまからの届出によって更新されます。農地を売ったり買ったりした場合は、速やかに「組合員資格得喪通知書」をご提出ください。手続を怠りますと農地を移動したのいつまでも組合費が掛かることとなります。

なお、「組合員資格得喪通知書」をご提出いただいた際は、土地改良区の方で賦課地の調査等を行い、場合によっては必要な手続きをお願いしますので、ご理解、ご協力の程お願い申し上げます。

### 農地の転用について（農地法第4条・第5条）

ご自分の農地を自ら転用する場合や農地を売ったり貸したりして転用する場合、土地改良区への申請と共に決済金が必要となります。

#### ◆ 決済金とは

- ・区域内における農地を宅地や公共事業用地（道路、水路敷等）など農地以外の用途に転用されますと当該受益面積が減少し、償還金や将来の維持管理費を残された農地の組合員が負担することになり、その過重負担を招くことのないように農地を転用するとき土地改良法（第42条）に基づき一定額を納めていただくものです。
- ・決済金の算定にあたっては毎事業年度のはじめに次年度以降の債務額、県営事業分担金、団体営事業負担金のほか将来の維持管理費や事務費なども組み入れて算定し、理事会において決済金の額を決定しています。
- ・令和元年度の農地転用に伴う決済金は、次のとおりとなります。

田 638,000円（10a当たり）  
畑 159,000円（10a当たり）  
（地目変更は、10a当たり479,000円）

### 他目的使用について

土地改良区が管理する農道や水路を農業以外の目的で使用する場合、土地改良区の許可が必要となりますので、速やかに「土地改良財産他目的使用申請書」をご提出ください。

使用期間は最大で5年間です。引き続き使用する場合は更新手続きが必要です。

無断で使用している場合、直ちに撤去命令を発し、原形に復するため復旧工事等の費用をご負担いただきます。

なお、広告看板は許可いたしません。

他目的使用に伴う納入額は次のとおりとなります。

1. 使用料金（5年分）
  - ① 乗入れ（橋など） 1㎡当たり 7,200円／5年間
  - ② 浄化槽排水 1人槽当たり 1,800円／5年間
  - ③ ガス管・上下水道管 家庭引込 免除
2. 消費税8%（消費税法改正により10/1以降10%）

### 手数料について

土地改良区の許可書、同意書、意見書又は証明書その他これに類する文書を交付する場合は、手数料として1,000円と消費税8%（消費税法改正により10/1以降10%）を納入いただきます。

### 賦課内訳書の確認について

賦課令書の配布と併せて賦課内訳書もお送りしております。今一度、現在ご自身がお持ちの農地をご確認いただきますようお願い申し上げます。

何かお気付きの点やご不明な点等ございましたら、各地区事務所までお問い合わせください。

ご指摘の点につきましては、実地調査し、所定の手続きを行った上で処理させていただきます。

### 申請様式のダウンロードについて

土地改良区への申請や届出等の様式がホームページからダウンロードできます。形式はExcel（エクセル）とWord（ワード）をご用意しましたのでご利用ください。

なお、ご提出いただく際は、関係図面や関係資料の添付を要しますので、ご不明な点は、土地改良区本部又は本部1Fの各地区事務所へお問い合わせください。

ホームページアドレスは次のとおりです。

<http://www.kamedagou.jp/download/>

### 灯油の流出事故防止について

一年を通して用水路・排水路への油の流出事故が絶えません。消防署や警察署から農家の皆さまへ啓発をお願いされております。

油類の流出は火災の危険性だけではなく周辺の自然環境にも深刻な影響を与えかねません。

万が一農地にまで汚染が広がってしまいますと、作付け補償や土壌改良などその補償は計りしれません。

今一度、身の回りの屋外・屋内の貯蔵施設をご確認頂きますようお願いいたします。

### 農家の皆さまにお願いしたいこと

- ① ホームタンクからポリタンクへの小分け中は、絶対にその場から離れない。
- ② 小分け後は、しっかりとバルブを閉めたことを確認する。
- ③ ビニールハウスや作業小屋への配管に異常がないか確認する。
- ④ 除雪や草刈り作業によってバルブや配管を痛めないように注意する。

# 亀田郷地域センターだより

地域センターは、農家の皆様をご支援し、農業の発展を通して地域に貢献いたします。

一般財団法人 亀田郷地域センター

〒950-0148

新潟県新潟市江南区

東早通1丁目2番25号

(亀田郷土地改良区2階)

TEL (025) 381-7816

FAX (025) 381-1215

HP <http://www.kchiikicenter.jp>

## 亀田郷地域センター役員

令和元年7月10日の臨時理事会で、亀田郷地域センターの新理事長・副理事長が決定しました。改めて、役員・評議員をご紹介します。

理事長	杉本 克己	代表監事	小林 信行				
副理事長	田中 敏明	監事	小島 敏夫	小林 耕四郎			
理事	青木 清	阿部 徳威	佐藤 勉	評議員	佐藤 和雄	大沢 一衛	勝山 秀樹
	佐藤 清一	野上 敏	渡辺 昭雄		佐藤 貞和	小泉 雅義	板井 茂
	浅井 善広	佐野 正人	田中 作一		伊藤 明憲	清水 良一	田村 庄栄



### 亀田郷農産物をPR ~アスパークまつり~

6月16日(日)、江南区役所、当センターほかで構成する実行委員会の主催で、恒例のアスパークまつりを開催しました。悪天候でしたが、5千人もの来場があり、会場は賑わいました。各体験コーナーでは親子で楽しむ姿が見られました。

亀田農業者会議の皆さんによる軽ワゴン野菜市は好評で、2時間で完売となりました。景品に新之助やルレクチェジュースなどがもらえる「ピンポン玉入れ」も子供達に人気でした。



亀田郷産野菜販売



ピンポン玉入れゲーム

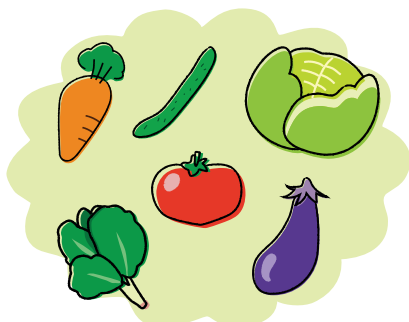

ストラップづくり



スポーツ広場でカブラ体験